股票市場總評：歐股乘勢策馬行

- 德國大幅擴張國防與基建支出、歐盟積極拓展多邊貿易結盟，加上 AI 帶動資料中心與用電需求攀升，均有助歐洲景氣回溫，並縮小美歐經濟成長差距。儘管歐股自身預估本益比已高於長期平均，但相對美股評價仍處歷史低位，從資產配置角度觀察，歐股仍具相對投資價值，此外，美元弱勢亦有利非美資產表現。
- 歐洲銀行股去年大漲超過六成，今年預期歐元區經濟成長維持穩健、利率水準仍高於長期平均，加上信用成本處於低檔且資本結構受控，構成對歐洲銀行股有利的總經與產業組合，支撐 ROE 維持在相對高檔水準，銀行股基本面仍具結構性優勢，儘管估值偏高，即使股價不修正，獲利成長將帶動估值自然回落。
- 資料中心擴建、電網升級以及加大國防與基建支出，為歐洲公用事業與工業類股提供中期需求支撐，與美國相比，歐洲公用事業仍具補漲空間，歐洲國防類股 PEG 仍顯著較低，評價相對便宜，不過今年將更仰賴企業獲利兌現，並留意波動加劇。

總經環境持續有利歐洲銀行股

歐洲 Stoxx 600 指數 2025 全年收漲 16%，以銀行類股漲幅最大，漲幅高達 67%，大幅領先位居第 2、第 3 的基礎資源產業以及公用事業的 28%，而涵蓋國防、電氣設備、建築與工程等次產業的工業產品與服務漲幅則達 21%。銀行類股能夠明顯領先大盤，主要反映在家庭與企業貸款需求落底回升（圖 1、2）、利率環境仍具支撐、高股息與庫藏股回購提供下檔保護，以及資產品質維持穩健等多項因素共同作用下，在經歷多年相對疲弱後，啟動一波估值修復行情，重新獲得投資人青睞。

從基本面來看，高盛預估 2026 年歐洲銀行放款成長將持續小幅加速，將以企業貸款需求的週期性回溫最為明顯，整體反映信貸動能已自低檔回升，為後續利息收入成長提供基礎。

從 2025~2027 年的總經環境預測來看(表 1)，對銀行股仍屬於結構性偏有利的組合。名目 GDP 成長率維持穩健 3%以上成長，ECB 政策利率穩定於 2%，顯著高於過往水準，同時信用環境持續改善，CDS 信用違約交換利差將收斂至約 160 個基點、Cost of Risk[1] 則穩定在 0.37~0.38% 的低檔區間，顯示市場與基本面對壞帳風險的定價仍屬溫和，有助避免銀行獲利被呆帳侵蝕。

圖 1 歐元區各國家庭貸款過去 12 個月平均成長率

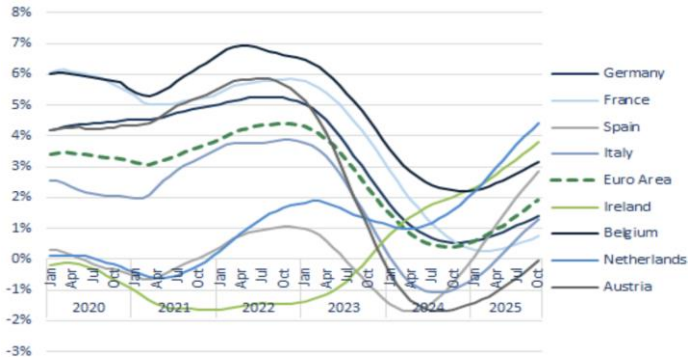

圖 2 歐元區各國企業貸款過去 12 個月平均成長率

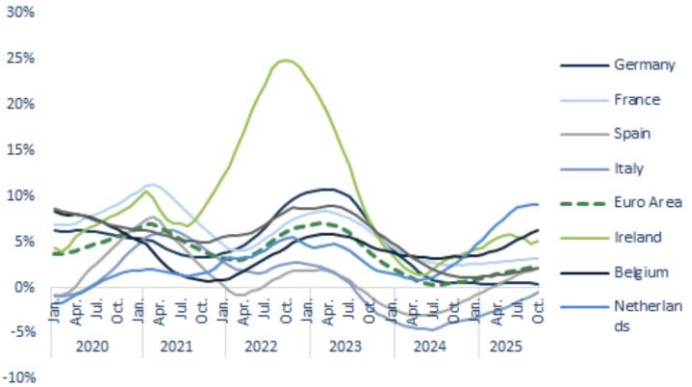

資料來源：高盛, 2025/12/4

圖 3 近 15 年歐洲 Stoxx 600 各類股預估本益比位階

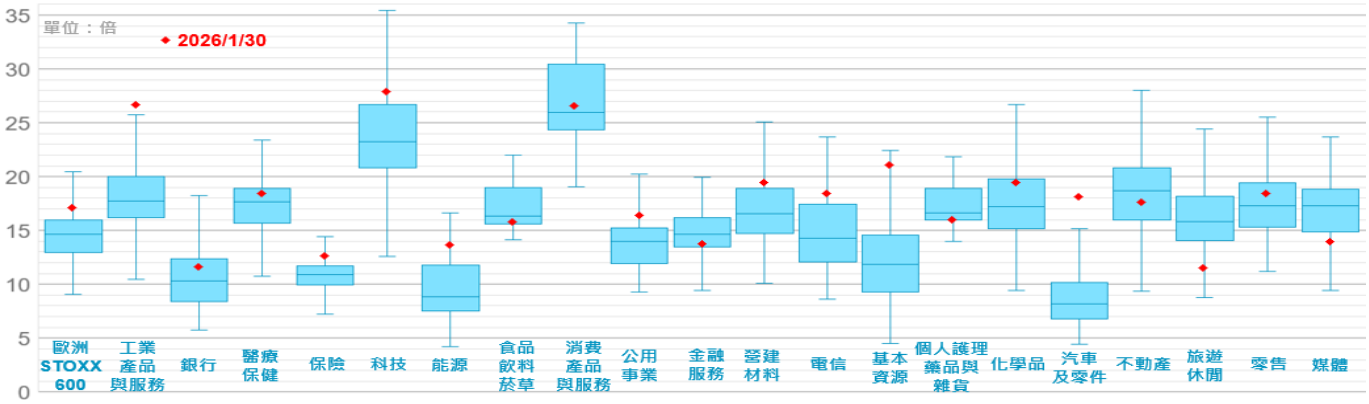

資料來源：Bloomberg, 2026/1/30

在資本結構方面，資產對權益倍數維持約 15.5 倍，意味著銀行不需透過提高槓桿來支撐獲利，使 ROE 能夠維持在 12~13% 的相對高檔，且具備可持續性。整體而言，2025~2027 年呈現「溫和經濟成長、淨利差穩定、信用成本低檔、槓桿受控」，對銀行股而言屬於獲利能見度高、下檔風險相對有限的環境。

註[1]：Cost of Risk 指的是銀行為了因應放款違約風險，在一段期間內提列的信用損失費用，通常以「占放款的百分比」表示。

隨著歐洲銀行股已完成一輪估值修復，1/30 預估本益比來到略高於長期平均的位置（圖 3），達 11.5 倍，反映今年股價表現將更高度仰賴企業獲利成長與配息回饋，而非再度由估值擴張主導。然而，隨著銀行股獲利持續穩健成長，以當前股價水準來看，高盛預估今年底預估本益比將逐漸降至 9.4 倍，明年將降至 8.5 倍，屆時將顯著低於近 15 年平均 10.3 倍，意味著銀行股即使股價不修正，估值也將自然壓縮而回落，顯示在歐元區總體環境溫和擴張情境下，歐洲銀行股仍具投資價值。

公用事業具補漲空間惟修正風險增

歐盟規劃最快於第一季提出《雲端運算和人工智慧發展法案》，透過建立高效能運算資源與數位基礎設施的監管框架，強化歐洲在雲端運算與人工智慧領域的競爭力。高盛預估至 2035 年歐盟 28 國資料中心 IT 負載容量將由 2025 年約 16 GW 擴增至 55~65 GW，對應年複合成長率約 13~15%，若進一步納入冷卻系統、電力轉換損耗與備援設計，整體用電需求將達 70~85 GW，年複合成長率提高至約 15~18%，顯示資料中心將成為歐洲中長期電力需求的重要結構性支撐。

表 1 歐洲總經環境預估

	名目 GDP %	ECB 利率	信用違約交換	銀行 Cost of Risk	銀行資產/權益	銀行平均 ROE	銀行股預估本益比
2005	3.9	1	135	0.18%	23.2	12%	11.4
2006	5.5	1.8	143	0.27%	22.6	14%	11.2
2007	5.5	2.8	152	0.39%	22.3	13%	9.1
2008	2.4	3	357	0.79%	25.4	6%	6.7
2009	-3.4	0.5	429	1.48%	20.9	4%	13.4
2010	2.7	0.3	290	1.15%	20.4	1%	8.4
2011	2.9	0.5	337	1.43%	17.2	15%	7
2012	0.4	0.1	371	1.35%	10.1	15%	9.7
2013	1.1	0	252	1.31%	18.4	2%	11.4
2014	2.4	-0.1	176	1.08%	17.3	4%	10.3
2015	3.4	-0.2	184	1.18%	16.1	5%	10.2
2016	2.7	-0.4	208	0.71%	15.9	4%	11.5
2017	3.9	-0.4	159	0.62%	15.1	7%	11.4
2018	3.3	-0.4	176	0.47%	15.4	7%	8
2019	3.4	-0.4	161	0.47%	15.4	7%	9.3
2020	-4.5	-0.5	209	0.99%	16.8	3%	10.7
2021	8.5	-0.5	148	0.68%	16.6	5%	8.8
2022	8.9	0.1	278	0.59%	16.6	9%	6.8
2023	6.5	3.3	246	0.44%	15.9	11%	6.4
2024	3.9	3	181	0.39%	15.8	12%	7.1
2025e	3.9	2	180	0.38%	15.9	12%	10.2
2026e	3.7	2	160	0.38%	15.7	12%	9.4
2027e	3.4	2	160	0.37%	15.5	13%	8.5

資料來源：高盛, 2025/12/4

*：舉例說明，非單一標的推薦

惟相較之下，美國以 2025 年約 46 GW 的 IT 負載容量為基礎，至 2030 年預估將擴增至約 105 GW，對應年複合成長率約 18%，若納入冷卻與系統損耗後，整體能源需求將達約 135 GW，年複合成長率升至約 24%，顯示美國資料中心用電需求在成長速度與規模上仍明顯領先歐洲。

在股價表現方面，歐洲公用事業類股走勢近年與標普 500 公用事業高度相關(圖 4)。惟自去年 10 月以來，美國公用事業進入整理，歐公用事業則於今年初加速上漲，年初至 2/6 累計上漲約 9%，使歐洲公用事業類股短期漲幅相對偏大，後續仍需留意階段性修正風險。從估值角度觀察，歷史經驗顯示，當歐股公用事業相對美國公用事業的預估本益比接近 1 倍時，回落機率偏高(圖 5)。考量美國資料中心用電需求成長速度與規模顯著優於歐洲，美國公用事業享有較高估值溢價亦較符合基本面差異。2/6 歐股公用事業相對美國公用事業的預估本益比約為 0.86 倍，在尚未進入歷史高檔區間前，仍不排除存在補漲空間，但短線風險報酬比已趨於收斂。

圖 4 歐美公用事業類股走勢短期脫鉤

資料來源：Bloomberg, 2026/2/6

圖 5 歐洲公用事業短期補漲幅度可能尚未滿足

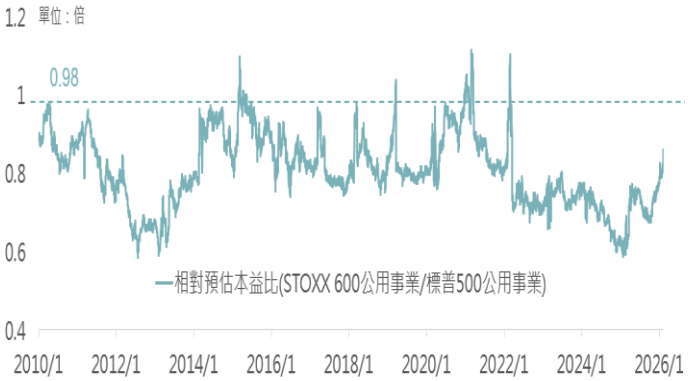

資料來源：Bloomberg, 2026/2/6

歐工業股續受惠國防、基建、AI 需求

高盛預估，2025~2028 年歐洲工業資本支出若以終端市場區分，資料中心以 23.1% 的 CAGR 居首，顯示 AI 與雲端運算持續擴張，仍為最核心的資本支出驅動力，其次為再生能源與輸配電，CAGR 達 18.5%，反映能源轉型與電網升級需求強勁，輸電與半導體相關投資的 CAGR 分別為 15.2% 與 15%，顯示電力系統擴建與先進製程推進仍具中期支撐。相關受惠個股(圖 6)包括法國 Schneider Electric*(施耐德電氣*，全球電力管理龍頭)、瑞士 ABB*(ABB 集團*，全球電氣設備領導廠商)、德國 Siemens*(西門子*，智慧基礎設施與電力系統整合)、法國 Legrand*(羅格朗*，建築電氣解決方案)以及瑞典 Munters*(蒙特集團*，資料中心冷卻技術)等。

圖 6 受惠輸配電與基礎建設相關歐股*

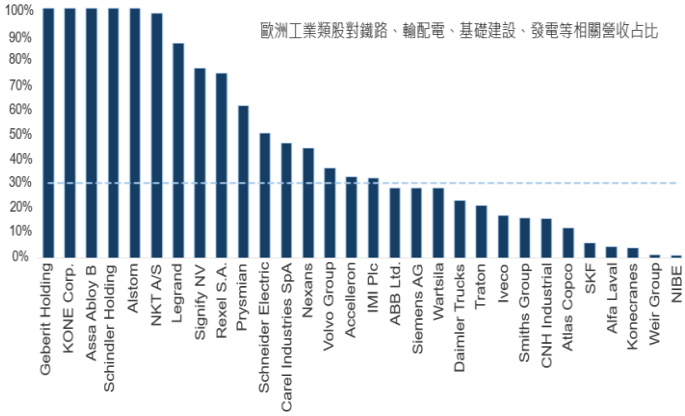

資料來源：高盛, 2026/1

德國財政政策規劃 2025~2029 年國防支出累計 4000 億歐元以及未來 12 年投資 5000 億歐元的基礎建設基金(圖 7)，再加上 1000 億歐元氣候轉型基金。

圖 7 基礎建設基金用途規劃

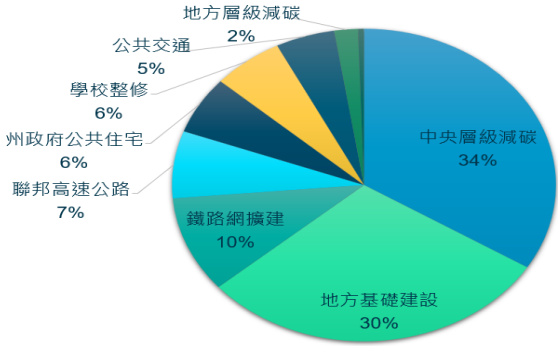

資料來源：高盛, 2026/1

*：舉例說明，非單一標的推薦

去年 12 月德國財政支出較 11 月增加 181 億歐元、月增 41%，達 628 億歐元，德國 Q4 經濟成長率季增 0.3%，高於市場預期的 0.2%，反映隨著財政支出落地，財政刺激開始轉化為實質經濟動能。ECB 預期今年德國國防支出將支撐歐元區經濟，估計 2025~2028 年對歐元區中期經濟成長累積貢獻約 0.5 個百分點，且對成長的邊際拉抬效果以 2026~2027 年最為明顯。

圖 8 歐洲和美國國防股 PEG 比率比較

資料來源：高盛, 2026/1/15

表 2 歐洲國防預算未來數年將持續大幅成長

國家	2025	2026E	2027E	2028E	2029E	2030E	2024-29E CAGR
法國	6%	14%	8%	4%	13%	8%	12%
德國	19%	19%	34%	2%	24%	12%	19%
義大利	8%	7%	2%	37%	13%	8%	13%
挪威	23%	1%	21%	56%	12%	12%	12%
波蘭	16%	73%	32%	21%	7%	6%	6%
西班牙	28%	15%	13%	64%	10%	9%	8%
荷蘭	19%	21%	28%	15%	11%	8%	8%
英國	1%	9%	7%	-12%	3%	4%	7%
美國	14%	5%	11%	-10%	1%	1%	0%
北約除美國	10%	16%	17%	16%	12%	8%	12%
北約含美國	13%	8%	12%	-3%	5%	3%	7%

資料來源：高盛, 2026/1/15

歐洲 Stoxx 600 工業產品與服務類股近 1 年漲幅高達 23%，預估本益比已大幅高於長期平均(圖 3)，而彭博歐洲國防股指數近 1 年也大漲 75%，不過歐洲國防類股的 PEG 比率仍顯著低於美國國防類股(圖 8)，顯示歐洲國防類股仍具投資潛力。，尤其在歐洲未來數年將持續增加國防支出(表 2)、AI 帶動用電需求趨勢等結構性支撐下，預期今年工業類股將持續引領歐股向上，惟須留意短期高估值尚需時間消化，較難大幅擴張，短線股價動能將更取決於企業獲利表現，或使波動加劇。

歐股將進入獲利驗證期

歐股去年以來漲幅貢獻主要來自預估本益比擴張(圖 9)，在各主要類股估值偏高的情況下，今年行情延續的關鍵，將轉向企業獲利成長的實際兌現。預期擴張性財政政策可望帶動歐元區製造業 PMI 在前期修正後回升，同時歐盟近年加速推動與南方共同市場、印度等經濟體的自由貿易協定，有助降低美國關稅政策對出口的衝擊，尤其對汽車等受影響較深的產業形成緩衝。

圖 9 Stoxx 600 報酬貢獻來源與歐元區製造業 PMI

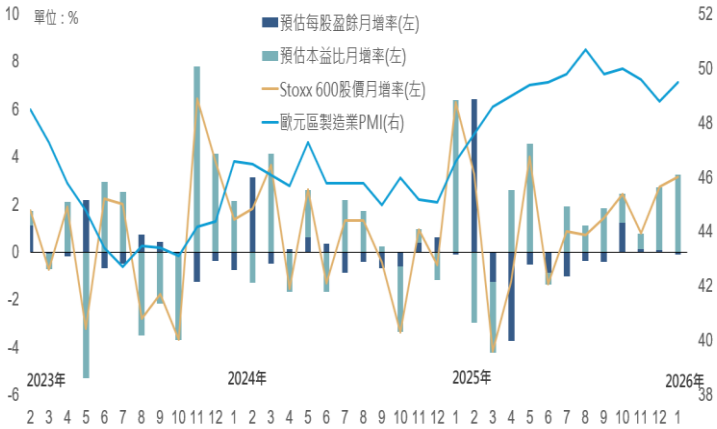

資料來源：Bloomberg, 2026/2/9

從產業結構觀察，歐洲 STOXX 600 權重最高者為工業產品與服務類股(16.3%)，其次為銀行類股(15.3%)，醫療保健類股則占 14.2%。市場對 MSCI 歐洲各產業今、明兩年 EPS 成長率的共識預估顯示，各產業獲利成長普遍維持穩健，平均達雙位數水準 (表 3)，有望在估值擴張趨緩後，接棒支撐歐股行情持續向上。

歐股相較美股估值偏低

2/11 歐洲 Stoxx 600 指數再創歷史新高，今年隨著財政刺激效果漸顯，或能帶動 ZEW 歐元區預期經濟成長指數回至往年高位 70 以上，將有利支撐歐股預估本益比於高位(圖 10)。

*：舉例說明，非單一標的推薦

圖 10 歐元區經濟預期向上有利支撐歐股預估本益比

資料來源：Bloomberg, 2026/2/12

此外，歐元區相對美國的預期經濟成長自 2023 年以來持續改善，然而歐股相對美股的預估本益比仍處歷史低位(圖 11)，不排除仍有補漲空間，匯率方面，美元弱勢有利非美資產表現，對歐股有利，亦能強化全球投資組合的風險分散效果。相關 ETF 包含但不限於 Vanguard FTSE 歐洲 ETF*、主動型基金例如景順泛歐洲基金*、聯博歐洲股票基金*、摩根歐洲基金*、晉達歐洲股票基金*等等。

圖 11 歐洲相對美國經濟明顯改善，有利歐股評價回升

資料來源：Bloomberg, 2026/2/12

表 3 MSCI 歐洲各產業 eps 成長率市場共識

EPS Growth (%yoy)			
	2025E	2026E	2027E
Europe	**0.4**	**12.1**	**11.9**
Energy	**-11.2**	**-0.8**	**14.4**
Materials	**-7.4**	**21**	**11.6**
Chemicals	-2.2	7.2	12.4
Construction Materials	-8.5	10	11.9
Metals & Mining	-9.9	40.3	8.8
Industrials	**6.9**	**12.3**	**14.2**
Capital Goods	8.4	14.1	14.7
Transport	-2.6	1.6	14
Business Svs	7.6	10.5	10
Discretionary	**-34.1**	**59.6**	**17**
Automobile	-75	257.7	20.8
Consumer Durables	-5.7	15.5	14.5
Media	9	21.4	14.5
Retailing	15.7	15.6	14
Hotels,Restaurants&Leisure	11.4	13.6	14.2
Staples	**-2.9**	**6.8**	**7.9**
Food & Drug Retailing	-0.2	12.5	8.7
Food Beverage & Tobacco	-3.8	6.9	8.1
Household Products	-1.5	4.1	6.9
Healthcare	**8.8**	**7.2**	**9.5**
Financials	**7.7**	**10.3**	**11.1**
Banks	6.8	10.6	11.3
Diversified Financials	0	15	16
Insurance	15	6.8	7.5
Real Estate	**13**	**4.1**	**5.2**
IT	**8.9**	**10.2**	**23**
Software and Services	21.7	13.2	20.7
Technology Hardware	-6.2	4.2	9.6
Semicon & Semicon Equip	7.9	10.6	30.2
Telecoms	**-1.7**	**18.8**	**12.4**
Utilities	**0.5**	**4.3**	**7**

資料來源：摩根大通, 2026/1/18

本文係由台北富邦銀行提供，係根據市場公開資訊依據專業判斷所為，報告結果僅供讀者參考，並不構成要約、招攬、邀請、宣傳、誘使或任何不論種類或形式之表示、建議或推薦，本文亦不為獲利之保證，讀者個人投資決策仍需自行判斷並承擔風險。本文內容台北富邦銀行不保證其正確性及完整性，並所載述之內容台北富邦銀行保有隨時予以更正或撤回之權利。任何人不得以因信賴該等資料做出投資決策為由，向台北富邦銀行主張任何權利或提出訴訟。另台北富邦銀行保留本文之一切著作權，禁止讀者以任何形式引用、抄襲、複製及轉寄第三人。

*：舉例說明，非單一標的推薦